

ACUERDO por el que se emiten las Reglas de Operación del Programa de Apoyos a la Cultura para el ejercicio fiscal 2020.

Al margen un sello con el Escudo Nacional, que dice: Estados Unidos Mexicanos.- CULTURA.- Secretaría de Cultura.

OMAR MONROY RODRÍGUEZ, Titular de la Unidad de Administración y Finanzas de la Secretaría de Cultura con fundamento en los artículos 1o., último párrafo; 4o., penúltimo párrafo de la Constitución Política de los Estados Unidos Mexicanos; 41 Bis de la Ley Orgánica de la Administración Pública Federal; 12, fracción V de la Ley General para la Igualdad entre Mujeres y Hombres; 5, fracciones V y XIII, 6, fracción V y 7 de la Ley Federal de Fomento a las Actividades Realizadas por Organizaciones de la Sociedad Civil; 1 y 77 de la Ley Federal de Presupuesto y Responsabilidad Hacendaria; 1, 4, fracción XXI, 24, 25, 26, 28, 29, 30 y Anexo 25 del Presupuesto de Egresos de la Federación para el ejercicio fiscal 2020; 176 del Reglamento de la Ley Federal de Presupuesto y Responsabilidad Hacendaria; 1, 2, Apartado "A", fracción XV, 3, y 10 del Reglamento Interior de la Secretaría de Cultura y;

CONSIDERANDO

El artículo 77 de la Ley Federal de Presupuesto y Responsabilidad Hacendaria dispone que con el objeto de que la administración de los recursos públicos federales se realice con base en criterios de legalidad, honestidad, eficiencia, eficacia, economía, racionalidad, austeridad, transparencia, control, rendición de cuentas y equidad de género, la Cámara de Diputados en el Presupuesto de Egresos señalará los programas a través de los cuales se otorguen subsidios y aquellos programas que deberán sujetarse a Reglas de Operación, así como los criterios generales aplicables a las mismas;

El referido precepto prevé que las dependencias y las entidades, a través de sus respectivas dependencias coordinadoras de sector, serán responsables de emitir las Reglas de Operación respecto de los programas que inicien su operación en el ejercicio fiscal siguiente, previa autorización presupuestaria de la Secretaría de Hacienda y Crédito Público y dictamen de la Comisión Nacional de Mejora Regulatoria;

Que el Presupuesto de Egresos de la Federación para el ejercicio fiscal 2020 establece en sus artículos 4, fracción XXI y 29, los programas que deberán sujetarse a Reglas de Operación son aquellos señalados en su Anexo 25;

Así como las Reglas de Operación a que se refiere el presente Acuerdo cuentan con la autorización presupuestaria de la Secretaría de Hacienda y Crédito Público y con el dictamen de la Comisión Nacional de Mejora Regulatoria, y;

En cumplimiento de lo anterior he tenido a bien expedir el siguiente:

ACUERDO POR EL QUE SE EMITEN LAS REGLAS DE OPERACIÓN DEL PROGRAMA DE APOYOS A LA CULTURA PARA EL EJERCICIO FISCAL 2020.

ÚNICO.- Se emiten las Reglas de Operación del Programa de Apoyos a la Cultura para el ejercicio fiscal 2020, las cuales se detallan en el anexo del presente Acuerdo.

TRANSITORIO

ÚNICO.- El presente Acuerdo entrará en vigor al día siguiente de su publicación.

Ciudad de México, a 6 de marzo de 2020.- El Titular de la Unidad de Administración y Finanzas de la Secretaría de Cultura, **Omar Monroy Rodríguez.**- Rúbrica.

REGLAS DE OPERACIÓN DEL PROGRAMA DE APOYOS A LA CULTURA PARA EL EJERCICIO FISCAL 2020.**ÍNDICE****GLOSARIO**

1. INTRODUCCIÓN
2. OBJETIVOS
 - 2.1. General
 - 2.2. Específicos
3. LINEAMIENTOS
 - 3.1. Cobertura
 - 3.2. Población objetivo
 - 3.3. Beneficiarios/as
 - 3.3.1. Requisitos

- 3.3.2. Procedimiento de selección
- 3.4. Características de los apoyos (tipo y monto)
- 3.5. Derechos, obligaciones y causas de incumplimiento, suspensión, cancelación o reintegro de los recursos
- 3.6. Participantes
 - 3.6.1. Instancia(s) Ejecutora(s)
 - 3.6.2. Instancia(s) Normativa(s)
- 3.7. Coordinación Institucional
- 4. OPERACIÓN
 - 4.1. Proceso
 - 4.2. Ejecución
 - 4.2.1. Avances Físicos Financieros
 - 4.2.2. Acta de Entrega-Recepción
 - 4.2.3. Cierre de ejercicio
 - 4.2.4. Recursos no devengados
- 5. AUDITORÍA, CONTROL Y SEGUIMIENTO
- 6. EVALUACIÓN
 - 6.1. Interna
 - 6.2. Externa
- 7. TRANSPARENCIA
 - 7.1. Difusión
 - 7.2. Contraloría Social
- 8. QUEJAS Y DENUNCIAS

ANEXOS**PACMYC**

- 1. Hoja de Dictamen PACMYC
- 2. Acta de Dictaminación PACMYC
- 3. Informe de avances y financiero de PACMYC
- 4. Carta Compromiso PACMYC
- 5. Acta Constitutiva de la Comisión de Planeación y Apoyo a la Creación Popular (CACREP) del PACMYC
- 6. Nota descriptiva PACMYC
- 7. Cartas
 - a. De liberación por terminación satisfactoria PACMYC
 - b. De cancelación PACMYC
- 8. Hoja de Recepción y Registro PACMYC
- 9. Informes trimestrales
 - a. De avance físico PACMYC
 - b. De reporte financiero PACMYC
- 10. Cierre programático presupuestario PACMYC
- 11. Diagrama de flujo PACMYC
- 12. Modelo de Instrumento Jurídico PACMYC
- 13. Modelo de Convocatoria PACMYC

PAICE

- 1. Modelo de Convocatoria PAICE

2. Formato de inversiones realizadas con anterioridad PAICE
3. Carta de no gestión de recursos de origen federal PAICE
4. Jurado Dictaminador PAICE
5. Hoja de Dictamen de Proyectos Elegibles del PAICE
6. Diagrama de Flujo PAICE
7. Reporte de Avances Trimestral PAICE
8. Modelos de Instrumentos Jurídicos PAICE
9. Carta de Conclusión Vida a la Infraestructura Cultural PAICE
10. Solicitud de Apoyo PAICE

FOREMOBA

1. Relación de documentos a entregar FOREMOBA
2. Descripción de las aportaciones indicando los montos FOREMOBA
3. Formulario de Solicitud para Obtener Recursos de Apoyo a Comunidades para Restauración de Monumentos y Bienes Artísticos de Propiedad Federal FOREMOBA
4. Modelo de Convocatoria FOREMOBA
5. Informe de Avance de Obra FOREMOBA
6. Acta de Entrega Recepción FOREMOBA
7. Modelo de Convenio FOREMOBA
8. Diagrama de Flujo FOREMOBA

PROFEST

1. Comisión de Honor y Comisión Dictaminadora PROFEST
2. Modelo de Convocatoria PROFEST
3. Diagrama de Flujo PROFEST
4. Solicitud de Apoyo para Festivales Culturales y Artísticos PROFEST
5. Formato de Proyecto para Festivales Culturales y Artísticos PROFEST
6. Formato de Cronograma, Presupuesto y Programación PROFEST
7. Formato de Semblanza Artística PROFEST
8. Modelos de Cartas PROFEST
9. Informes de Actividades PROFEST
10. Informe Financiero PROFEST
11. Modelos de Convenios PROFEST
12. Encuesta de Satisfacción PROFEST

ACMPM

1. Catálogo y presupuesto de obra desglosado ACMPM
2. Cronograma de Actividades y de Aplicación de Recursos ACMPM
3. Formato de Informe de Seguimiento y Comprobación de Recursos ACMPM
4. Cédula de Evaluación y Dictaminación del Proyecto ACMPM
5. Formato Solicitud de Convenio Modificatorio ACMPM
6. Diagrama de Flujo ACMPM
7. Modelo de Convenio ACMPM
8. Modelo de Convocatoria ACMPM

AIEC

1. Oficio de solicitud AIEC
2. Detalle del Proyecto Cultural AIEC 2020
3. Informe de avance físico y financiero AIEC
4. Modelo de convenio AIEC
5. Carta de conclusión AIEC
6. Diagrama de flujo AIEC

GLOSARIO

32-D: Opinión del cumplimiento de obligaciones fiscales.

ACMPM: Apoyo a las Ciudades Mexicanas Patrimonio Mundial.

AIEC: Apoyo a Instituciones Estatales de Cultura

Bienes artísticos: Bienes muebles o inmuebles de valor estético relevante.

Bienes y servicios culturales: Bienes de creación individual o colectiva materializada en un soporte tangible, cuyo consumo es potencialmente masivo, aunque supone una experiencia estética individual. Los servicios culturales responden a una dinámica de creación artística que se contempla o consume en el momento de su exhibición o ejecución.

CACREP: Comisión de Planeación y Apoyo a la Creación Popular; una por cada entidad federativa.

CFDI: Comprobante Fiscal Digital por Internet.

Ciudades Mexicanas: Cada una de las Ciudades Mexicanas cuyo centro histórico o zona de monumentos históricos ha sido inscrito por sí mismo o como parte de un bien cultural en la Lista del Patrimonio Mundial de la Organización de las Naciones Unidas para la Educación, la Ciencia y la Cultura, mismas que actuarán a través de la máxima autoridad facultada por ley para su representación, que de manera enunciativa más no limitativa se referirá al/la Presidente/a Municipal y/o Alcaldes/Alcaldesas.

CLC: Cuenta por Liquidar Certificada: instrumento presupuestario que las Unidades Responsables elaboran y autorizan para el pago de sus compromisos establecidos con contratistas, proveedoras(es), prestadoras(es) de servicios y otras(os) beneficiarias(os), con cargo a sus presupuestos aprobados.

CLUNI: Clave Única de Inscripción al Registro Federal de las Organizaciones de la Sociedad Civil.

Cofinanciamiento: Participación financiera de varias partes para mejorar las condiciones físicas de un espacio cultural determinado.

Coinversión: Participación financiera de al menos dos instancias: la Secretaría de Cultura por una parte y, por la otra, los diferentes niveles de gobierno o participación de la sociedad y las/los beneficiarias/os para la realización del Festival Cultural y Artístico que se propone.

Comisión de Honor: Órgano encargado de nombrar a los integrantes de las Comisiones Dictaminadoras PROFEST.

Comisión Interna de la SC: Órgano encargado de establecer las líneas específicas que deberán atender los proyectos estratégicos del AIEC, conformado por las/los titulares de las Subsecretarías de Desarrollo Cultural y de Diversidad Cultural y Fomento a la Lectura, así como el/la titular de la Dirección General de Vinculación Cultural.

Comisiones Dictaminadoras PROFEST: Órganos encargados de evaluar los proyectos participantes.

Comité Ejecutivo: Órgano Superior de Decisión del FOREMOBA.

CONAPO: Consejo Nacional de Población.

Consejo Directivo ACMPM: Órgano Supremo de Decisión del ACMPM.

Conservación de Sitio: Proyectos para Conservación de Sitios como, rehabilitación de chinampas, mantenimiento en fachadas, trabajos en imagen urbana (restauración de fachadas) conservación de trazo histórico, recuperación de niveles, conservación o restauración de acabados en calles y plazas, así como conservación o restauración del mobiliario urbano.

Conservación en inmueble histórico: Proyectos para la conservación de monumentos y/o inmuebles históricos de acceso al público (de Propiedad Federal, Estatal o Municipal); Incluye bienes culturales asociados a un inmueble.

Construcción: Edificación de inmuebles dedicados al quehacer cultural y a la creación de nueva infraestructura cultural.

Convenio: Instrumento jurídico mediante el que se manifiesta el acuerdo de voluntades celebrado entre las partes, con el propósito de otorgar recursos públicos, en el que se hacen constar sus derechos y obligaciones.

Corresponsabilidad: Participación de varias partes para el cumplimiento de las obligaciones o para decidir sobre las mejoras en las condiciones físicas de un espacio cultural determinado.

Criterios de inscripción de valor universal excepcional: Criterios establecidos por la UNESCO para considerar que un bien cultural posee valor universal excepcional. Si el bien cumple uno o más de los criterios, este se puede inscribir en la Lista de Patrimonio Mundial.

CURP: Clave Única de Registro de Población.

DGA: Dirección General de Administración de la Secretaría de Cultura.

DGCIU: Dirección General de Culturas Populares, Indígenas y Urbanas de la Secretaría de Cultura.

DGPFC: Dirección General de Promoción y Festivales Culturales de la Secretaría de Cultura.

DGSMPC: Dirección General de Sitios y Monumentos del Patrimonio Cultural de la Secretaría de Cultura.

DGVC: Dirección General de Vinculación Cultural de la Secretaría de Cultura.

Dictamen técnico del FOREMOBA: Documento en el cual se plasma la viabilidad del proyecto cultural a ser validado por la Comisión Dictaminadora.

Derechos colectivos: Son derechos que pertenecen a un grupo para defenderse ante apropiaciones indebidas de elementos que forman parte de su cultura, de conformidad con el Capítulo III de las Culturas Populares y de las Expresiones Culturales Tradicionales, artículo 157 de la Ley Federal del Derecho de Autor.

Diversidad Cultural: Es la multiplicidad de formas en que se expresan y transmiten las culturas de los grupos y sociedades. Se manifiesta en sus diversas formas, además enriquece el patrimonio cultural de la humanidad mediante la variedad de manifestaciones culturales a través de distintos modos de creación artística, producción, difusión, distribución y disfrute de las expresiones culturales, cualesquiera que sean los medios y tecnologías utilizados.

DPC: Detalle de Proyecto Cultural. Formato del AIEC que considera los elementos mínimos indispensables que debe contener un proyecto cultural para determinar su viabilidad.

DPFD: Dirección de Promoción, Formación y Desarrollo de la Secretaría de Cultura.

DRYM: Dirección de Desarrollo Regional y Municipal.

Equipamiento de infraestructura cultural: Adquisición o modernización del equipo, herramental y/o mobiliario para mejorar la funcionalidad de los servicios y actividades culturales a las que está destinado el espacio cultural.

Espacios de acceso al público: Espacios públicos o inmuebles de acceso al público.

Estereotipos de género: Preconcepción generalizada surgida a partir de adscribir a las personas ciertos atributos, características o roles, en razón de su aparente pertenencia a un determinado grupo social. Los estereotipos de género están relacionados con las características sociales y culturalmente asignadas a hombres y mujeres, a partir de las diferencias físicas basadas en su sexo. Si bien los estereotipos afectan tanto a hombres como a mujeres, tienen un mayor efecto negativo en las segundas.

Estudio ACMPM: Conjunto de métodos, procedimientos y técnicas utilizados para desarrollar y generar conocimientos, explicaciones y comprensión científica y filosófica de problemas y fenómenos relacionados con la protección, conservación y recuperación del patrimonio.

Expediente administrativo: Conjunto de documentos y anexos requeridos para ser considerados como posibles beneficiarios para el FOREMOBA, requisitos señalados en el Anexo 1 FOREMOBA Relación de documentos a entregar.

Expediente técnico: Conjunto de documentos y planos que conforman el proyecto de mantenimiento, rehabilitación, restauración y/o conservación de monumento histórico y/o bien artístico, información suficiente para llevar a cabo el proyecto, documentos enumerados en el Anexo 1 FOREMOBA Relación de documentos a entregar.

Festival cultural y artístico: Es un evento artístico temático y/o multidisciplinario en el que se programan actividades escénicas, visuales, gastronómicas y/o literarias, que se lleva a cabo de manera anual en un tiempo determinado en el territorio nacional, y es organizado por una institución pública o una OSC.

FOREMOBA: Apoyo a Comunidades para Restauración de Monumentos y Bienes Artísticos de Propiedad Federal.

Fortalecimiento a la infraestructura cultural: Modalidad del PAICE para financiar Proyectos Culturales de construcción y equipamiento de inmuebles dedicados al quehacer cultural en áreas geográficas que se encuentran en desventaja económica o que no cuenta con infraestructura cultural suficiente.

Grupo Asesor ACMPM: Órgano asesor responsable de auxiliar al Consejo Directivo en el análisis, revisión y dictaminación de la viabilidad técnica y presupuestal de la ejecución de las acciones y proyectos que pretendan ejecutar las Ciudades Mexicanas con recursos del apoyo.

IEC: Instituciones Estatales de Cultura, es decir, la Secretaría, Instituto o Consejo de Cultura en cada entidad federativa.

INAH: Instituto Nacional de Antropología e Historia.

INBAL: Instituto Nacional de Bellas Artes y Literatura.

Inscripción ACMPM: El registro que para tal efecto aprobó la Organización de las Naciones Unidas para la Educación, la Ciencia y la Cultura para incorporar un bien como patrimonio mundial cultural de la humanidad.

Intervención cultural comunitaria: Actividad o conjunto de actividades que tienen la finalidad de incidir en y fortalecer el ámbito cultural comunitario del grupo que lo elabora.

Jurado Dictaminador: Instancia integrada por especialistas, académicos, creadores y promotores de la cultura popular, que revisa y califica los proyectos culturales.

LFPRH: Ley Federal de Presupuesto y Responsabilidad Hacendaria.

Mantenimiento: Conjunto de operaciones permanentes que permiten conservar la consistencia física de los bienes culturales, evitando que las agresiones antropogénicas, físicas, químicas y/o biológicas, aumenten su magnitud en demérito del patrimonio cultural.

Monumentos artísticos: Bienes muebles e inmuebles que revistan valor estético relevante y que cumplan con las características a las que hace referencia el artículo 33 de la Ley Federal sobre Monumentos y Zonas Arqueológicas, Artísticas e Históricas.

Monumentos históricos: Aquellos a los que se refieren los artículos 35 y 36 de la Ley Federal sobre Monumentos y Zonas Arqueológicas, Artísticas e Históricas, es decir, "...los bienes vinculados con la historia de la nación, a partir del establecimiento de la cultura hispánica en el país, en los términos de la declaratoria respectiva o por determinación de la Ley".

OSC: Organizaciones de la Sociedad Civil, que son agrupaciones u organizaciones no gubernamentales, legalmente constituidas, sin fines de lucro, inscritas en el Registro Federal de Organizaciones.

PAICE: Apoyo a la Infraestructura Cultural de los Estados.

PACMYC: Acciones Culturales Multilingües y Comunitarias.

Patrimonio cultural: Es el conjunto de obras de la humanidad en las cuales una sociedad reconoce sus valores específicos y particulares y con los cuales se identifica.

PCI: Patrimonio Cultural Inmaterial es el conjunto de usos, representaciones, expresiones, conocimientos y técnicas -junto con los instrumentos, objetos, artefactos y espacios culturales que les son inherentes- que las comunidades, los grupos y en algunos casos las personas reconozcan como parte integrante de su patrimonio cultural, (Convención para la salvaguarda del patrimonio cultural inmaterial, UNESCO 2003).

PEF: Presupuesto de Egresos de la Federación 2020.

Pesos: Pesos mexicanos.

Plataforma PROFEST: www.profest.cultura.gob.mx.

PND: Plan Nacional de Desarrollo 2019-2024.

Población vulnerable: Grupos de personas que por sus condiciones sociales, económicas, culturales o psicológicas pueden sufrir maltratos contra sus derechos humanos.

Prácticas de Comunalidad: Sistemas normativos de las comunidades indígenas basado en el trabajo cooperativo y voluntario; sistema de autoridades tradicionales; institución del Tequio y las faenas; sistema de cargos; ciudadanías indígenas basadas en la constitución y resolución de necesidades y conflictos; Asambleas; Mano Vuelta y otras fórmulas y modalidades de la organización política, económica, social y religiosa propia de los pueblos indígenas.

Preservación: Conjunto de actividades que se realizan de manera interdisciplinaria, en la búsqueda de lograr la permanencia de las obras o bienes culturales. Implica la implementación de una serie de medidas y acciones jurídicas, científicas, técnicas y/o administrativas con el objeto de evitar riesgos para la salvaguarda del patrimonio artístico nacional.

Procesos culturales: Actividades encaminadas a fortalecer un valor cultural de la comunidad que da identidad y cohesión al grupo social o a la comunidad.

PROFEST: Apoyo a Festivales Culturales y Artísticos.

Programa: Programa presupuestario S268 denominado Programa de Apoyos a la Cultura.

Programación Cultural: Actividades que permitan el aprovechamiento artístico y cultural de la infraestructura que se rehabilita y/o equipa con el apoyo de PAICE.

Propiedad: Es el poder jurídico que una persona física o moral ejerce en forma directa e inmediata sobre una cosa, para aprovecharla totalmente en sentido jurídico (dominio), siendo oponible ese poder a un sujeto pasivo universal, por virtud de una relación que se origina entre el/la titular y dicho sujeto.

Protección: Conjunto de acciones académicas, técnicas y legales que promueven la investigación, identificación (inventarios, catálogos y registros), conservación, resguardo, recuperación y difusión de los bienes culturales monumentales.

Proyecto bipartito: Proyecto que recibe dos aportaciones, la aportación de FOREMOBA y de Gobiernos Estatales o Municipales.

Proyecto cultural AIEC: Proyecto que tiene como objetivo contribuir al enriquecimiento de la oferta de bienes y servicios culturales. El proyecto incluye los recursos financieros, materiales y humanos necesarios, la población a la que va dirigida, el recinto donde se va a desarrollar, los plazos para lograrlo y las actividades necesarias para realizarlo.

Proyecto cultural comunitario: Actividades que tienen como objetivo el conservar, preservar, difundir, salvaguardar o recrear alguna expresión cultural propia de la comunidad a la que pertenecen sus integrantes.

Proyecto cultural PAICE: Programación en el tiempo de una serie de actividades que tiene como objetivo el crear, construir, equipar y rehabilitar recintos culturales, para fortalecer la infraestructura cultural y dotarla de vida, contemplando recursos financieros, materiales y humanos, la población objetivo, el inmueble donde se va a desarrollar, los plazos para lograrlo y las acciones necesarias para realizarlo.

Proyecto cultural PROFEST: Programación de actividades específicas -artísticas y culturales- con énfasis en su impacto en audiencias, artistas y comunidades, una proyección detallada de las acciones que se deben llevar a cabo desde el diseño hasta la rendición de cuentas del festival y una estimación de los recursos monetarios, financieros y en especie requeridos, así como la capacidad probada para organizar el evento.

Los proyectos culturales PROFEST deben demostrar capacidad para contribuir al impulso de la creatividad personal y colectiva; al desarrollo humano; al fortalecimiento de la identidad, así como a la generación de ideas para promover una convivencia cívica. Las metas deben responder a las necesidades de acceso a la cultura y ejercicio de los derechos culturales de una región, estado, localidad, población o comunidad determinada y fortalecer los sentidos de identidad y comunidad que propicien el establecimiento y mantenimiento de relaciones armónicas, pacíficas y colaborativas de los miembros de una comunidad entre sí y con el medio ambiente.

Proyecto descartado: Proyecto que no cumple con los requisitos estipulados en las Reglas de Operación.

Proyecto ejecutivo: Conjunto de planos y documentos que conforman el proyecto de intervención, de ingeniería de obra y costos, el catálogo de conceptos, así como las descripciones e información suficientes para que ésta se pueda llevar a cabo.

Proyecto estratégico: Proyecto del AIEC cuyo objetivo corresponde a las líneas de trabajo específicas establecidas por la Comisión Interna de la SC.

Proyecto favorable: Proyecto seleccionado por la Comisión Dictaminadora para recibir el apoyo, sujeto a suficiencia presupuestaria.

Proyecto no favorable: Proyecto no seleccionado por la Comisión Dictaminadora en términos de los criterios de selección.

Proyecto no viable: Proyecto descartado por el Grupo Asesor del ACMPM al no cumplir con los Criterios de selección señalados en el numeral 4.1.

Proyecto tripartito: Proyecto que recibe tres aportaciones: la aportación del FOREMOBA y la de dos instancias adicionales, como pueden ser Gobiernos Estatales, o Municipales, OSC o Comunidades, éstas dos últimas en calidad exclusiva de como aportante.

Proyecto viable: Proyecto aprobado por el Grupo Asesor del ACMPM, el cual cumple con los requisitos establecidos en el numeral 4.1 de las presentes Reglas de Operación, asimismo es acorde con el objetivo del ACMPM.

Rehabilitación: Intervención tendiente a restablecer en un bien mueble e inmueble las condiciones estructurales y de funcionalidad sin alterar su estructura o sus espacios.

Rehabilitación de infraestructura cultural: Conjunto de acciones que permiten poner en uso activo un inmueble o adecuarlo para el desarrollo de nuevas o más actividades artísticas y culturales.

Representantes regionales de cultura: Titulares representantes de las zonas geográficas centro, centro occidente, noreste, noroeste y sur.

Restauración: Conjunto de operaciones programadas que actúan directamente sobre el bien. Estas actividades se aplican cuando el patrimonio ha perdido parte de su significado o características originales y se interviene de manera científica y rigurosa para transmitirlo a las generaciones futuras con toda la riqueza de su autenticidad. La restauración es la actividad extrema de la conservación.

RLFPRH: Reglamento de la Ley Federal de Presupuesto y Responsabilidad Hacendaria.

RO: Las presentes Reglas de Operación.

Salvaguardia de expresiones culturales: Transmitir el patrimonio de expresiones culturales de un grupo o comunidad de generación en generación; comunicar los conocimientos, técnicas y significados del patrimonio cultural inmaterial. Toda acción de salvaguardia implica reforzar las diversas condiciones, materiales o inmateriales, que son necesarias para la evolución e interpretación continuas del patrimonio cultural inmaterial, así como para su transmisión a las generaciones futuras.

SC: Secretaría de Cultura.

Secretario Ejecutivo del FOREMOBA: Presidente del Comité Ejecutivo del FOREMOBA.

SFP: Secretaría de la Función Pública.

TESOFE: Tesorería de la Federación.

UNESCO: Organización de las Naciones Unidas para la Educación, la Ciencia y la Cultura.

UAJ: Unidad de Asuntos Jurídicos de la Secretaría de Cultura.

UR: Unidad Responsable.

Vida a la Infraestructura Cultural: Modalidad del PAICE para financiar Proyectos Culturales de rehabilitación, equipamiento y programación cultural en inmuebles dedicados al quehacer cultural que estén desaprovechados o en desuso.

1. INTRODUCCIÓN

A través del PND 2019-2024 la Secretaría de Cultura tiene la obligación de promover la difusión, el enriquecimiento y la consolidación de la vasta diversidad cultural que posee el país y a trabajar en estrecho contacto con las poblaciones para conocer de primera mano sus necesidades y aspiraciones en materia cultural, por ende la actividad cultural debe poblar los barrios y las comunidades y hacerse presente allí en donde es más necesaria, que son los entornos sociales más afectados por la pobreza, la desintegración social y familiar, las adicciones y la violencia delictiva.

En correspondencia con lo que establece la Agenda 2030 para el desarrollo sostenible del Programa de las Naciones Unidas para el Desarrollo, el Gobierno de México entiende a las artes y a la cultura como herramientas sustantivas de las que se valen las sociedades para dar cumplimiento a los Objetivos para el Desarrollo Sostenible contenidos en dicha Agenda. Como ejemplos podemos señalar el objetivo 9. "Construir infraestructuras resilientes, promover la industrialización inclusiva y sostenible y fomentar la innovación" y la meta 9.1 "Desarrollar infraestructuras fiables, sostenibles, resilientes y de calidad, incluidas infraestructuras regionales y transfronterizas, para apoyar el desarrollo económico y el bienestar humano, con especial hincapié en el acceso equitativo y asequible para todos"; así como el objetivo 11. "Lograr que las ciudades y los asentamientos humanos sean inclusivos, seguros, resilientes y sostenibles" y la meta 11.4 "Redoblar los esfuerzos para proteger y salvaguardar el patrimonio cultural y natural del mundo".

El Programa de Apoyos a la Cultura (S268) es un instrumento que permite aportar recursos para alentar las expresiones culturales, así como promover la difusión de los bienes artísticos y culturales entre los diversos sectores de la población, para impulsar el desarrollo artístico y cultural, asimismo preservar y enriquecer el patrimonio cultural material e inmaterial de la Nación.

Las RO tienen como objetivo asegurar la aplicación eficiente, eficaz, oportuna y equitativa de los recursos públicos asignados a los mismos y el acceso de la población objetivo a dichos recursos en igualdad de condiciones. Permiten también transparentar y rendir cuentas de los procesos de solicitud, selección, otorgamiento y cierre.

Las diferentes vertientes que integran estas RO (PACMYC, PAICE, FOREMOBA, PROFEST, ACMPM y AIEC), establecen objetivos específicos, población objetivo, procedimientos, requisitos, plazos y montos de apoyo.

De conformidad con lo dispuesto en el artículo 179 del Reglamento de la Ley Federal de Presupuesto y Responsabilidad Hacendaria (RLFPRH), se verificó que el Programa objeto de las presentes RO no se contraponen, afecta o presenta duplicidad con otros Programas y acciones del Gobierno Federal, en cuanto a su diseño, beneficios, apoyos otorgados y población objetivo, así como que se cumplen las disposiciones aplicables.

En la integración de este Programa se tomaron en cuenta los Lineamientos para incorporar la perspectiva de género en las Reglas de Operación de los programas presupuestarios federales, publicados en el Diario Oficial de la Federación el 29 de junio de 2016.

2. OBJETIVOS

2.1. General

Impulsar el desarrollo integral y una mejor calidad de vida de las y los mexicanos mediante el otorgamiento de recursos para el desarrollo de proyectos a fin de promover el arte y la cultura; conservar las expresiones culturales del patrimonio cultural inmaterial; preservar los bienes que integran el patrimonio cultural material; crear y aprovechar la infraestructura cultural.

2.2. Específicos

Mediante el PACMYC

Contribuir al desarrollo de la diversidad cultural mediante el financiamiento de Proyectos o intervenciones culturales comunitarios que estimulen las actividades culturales locales, la creatividad, la autogestión y los procesos de investigación.

Mediante el PAICE

Contribuir a dotar de vida o fortalecer a la infraestructura cultural mediante el financiamiento de Proyectos Culturales de rehabilitación, equipamiento y/o construcción con la finalidad de disminuir la desigualdad existente en materia de desarrollo cultural, y de aprovechar o crear espacios dedicados al arte y la cultura.

Mediante el FOREMOBA

Contribuir a conservar y preservar los monumentos históricos y bienes artísticos de propiedad federal mediante la concurrencia de recursos de los gobiernos estatales, municipales y alcaldías de la Ciudad de México, así como a todas aquellas comunidades, complementados con recursos federales, orientados hacia el mantenimiento, protección, rehabilitación, restauración y/o conservación de los monumentos históricos y bienes artísticos con que cuenta el patrimonio nacional, para un mejor aprovechamiento social y la adecuada canalización de los recursos.

Mediante el PROFEST

Contribuir a la realización de Festivales Culturales y Artísticos, en apoyo a las instituciones estatales de cultura, municipios y/o alcaldías, instituciones municipales de cultura, universidades públicas estatales y OSC, para fomentar el derecho de acceso a la cultura de la población.

Mediante el ACMPM

Contribuir a la conservación de los criterios de inscripción de valor universal excepcional de las Ciudades Mexicanas que les permitieron obtener la inscripción como bien cultural patrimonio de la humanidad por la UNESCO a través de la implementación de acciones de conservación del sitio (en espacios públicos), conservación de inmuebles históricos (de acceso al público) y la elaboración de estudios o proyectos ejecutivos.

Mediante el AIEC

Contribuir al ejercicio de los derechos culturales de la población mediante un mayor acceso a la oferta cultural y la ampliación de su cobertura, a través de proyectos culturales coordinados por las Instituciones Estatales de Cultura.

3. LINEAMIENTOS

3.1. Cobertura

Nacional.

3.2. Población objetivo

El AIEC está dirigido a Instituciones Estatales de Cultura interesadas en desarrollar proyectos culturales.

3.3. Beneficiarias/os

3.3.1. Requisitos

AIEC

1. Oficio original de solicitud del apoyo (Anexo 1 AIEC) dirigido a la/el Titular de la DGVC, con la propuesta de los proyectos culturales a realizar con el monto asignado a cada uno, incluyendo los proyectos estratégicos, firmado por la/el titular o representante legal.
2. Entrega del DPC en original (Anexos 2 y/o 3 AIEC) según corresponda, por cada uno de los Proyectos Culturales AIEC, así como la documentación legal en CD de las dependencias que intervienen en la firma del convenio:
 - a. Normatividad vigente que acredita la naturaleza jurídica y legal.
 - b. Constancia de situación fiscal vigente.
 - c. Comprobante de domicilio con fecha de expedición no mayor a tres meses.
 - d. Nombramiento del titular y/o representante legal de la IEC y de las personas que intervengan en la firma del convenio.
 - e. En su caso, poder notarial del representante legal para celebrar convenios.
 - f. Identificación oficial con fotografía del titular y/o representante legal de la IEC y de las personas que intervengan en la firma del Convenio.
 - g. 32-D con opinión en sentido positivo.
3. Documentación para pago. (Esta documentación deberá entregarse a solicitud expresa de la DPFDF).
 - a. Catálogo de beneficiarios.
 - b. Documentación bancaria que contenga el número de la cuenta productiva y su CLABE Interbancaria.
 - c. Comprobante de domicilio con fecha de expedición no mayor a tres meses.
 - d. Nombramiento e identificación oficial del que suscribe el catálogo de beneficiarios.
 - e. Comprobante Fiscal Digital por Internet (CFDI) emitido por la Tesorería Estatal u homóloga.
4. Los requisitos que deberán cumplir los proyectos a desarrollar por las IEC son los siguientes.
 - a. Responder a una necesidad cultural y/o artística.
 - b. Establecer metas cuantificables.
 - c. Establecer presupuestos en función de las metas y objetivos del proyecto cultural de acuerdo con los criterios de racionalidad.
 - d. Justificar el tipo de población objetivo a la que se dirige el proyecto cultural.
 - e. Los Proyectos Culturales AIEC deberán ser coordinados por las Instituciones Estatales de Cultura y su conclusión deberá estar prevista en el presente ejercicio fiscal.
5. Los proyectos deberán contribuir al menos con alguno de los siguientes objetivos.
 - a. Coadyuvar en la promoción y ejercicio de los derechos culturales de la población.
 - b. Promover el acceso equitativo a todos los grupos sociales y géneros.
 - c. Promover un mayor acceso de la población a los bienes y servicios culturales.
 - d. Promover un mayor beneficio social.
 - e. Propiciar una mayor cobertura geográfica.
6. Los proyectos culturales deberán abordar cualquiera de las siguientes líneas de trabajo.
 - a. Promoción de expresiones artísticas y culturales.
 - b. Cultura incluyente.
 - c. Fortalecimiento de bibliotecas, (capacitación y acervos).
 - d. Memoria histórica y cultural de los estados de la República.
 - e. Promoción y divulgación del patrimonio cultural material e inmaterial.
 - f. Economía creativa.

- g. Cultura para la paz y la convivencia.
- h. Apoyos y estímulos.
- i. Formación, capacitación, investigación y profesionalización cultural y artística.
- j. Redistribución de la riqueza cultural.
- k. Diversidad cultural

No se aceptarán proyectos de:

- Festivales.
- Infraestructura cultural (construcción, restauración, mejoramiento, rehabilitación, remodelación o equipamiento de espacios culturales).

Las propuestas de Proyectos Culturales AIEC deberán presentarse en la DPDF de la DGVC, sita en Av. Paseo de la Reforma núm. 175, piso 7, Colonia y Alcaldía Cuauhtémoc, Ciudad de México, CP 06500.

La asesoría se brindará en la DPDF de la DGVC, sita en Av. Paseo de la Reforma núm. 175, piso 7, Colonia y Alcaldía Cuauhtémoc, Ciudad de México, CP 06500 o vía telefónica (55) 4155 0494 ext. 9494 y 9543.

3.3.2 Procedimiento de selección

AIEC

PROCEDIMIENTO PARA LA SELECCIÓN DE LA POBLACIÓN BENEFICIARIA		
Etapa	Actividad	Responsable
Invitación	Posterior a la publicación de RO, se invitará mediante oficio a las IEC a presentar sus proyectos culturales.	DGVC
Recepción de solicitudes y registro de proyectos culturales	La DPDF recibirá y registrará los proyectos culturales dentro de las fechas límite establecidas en la invitación.	DPDF/IEC
Verificación de requisitos	Realizará la revisión y verificación de los requisitos enunciados en el apartado AIEC, de RO y se emitirá el dictamen correspondiente.	DPDF
Selección de beneficiarios	Notificación al beneficiario que procede la formalización del apoyo a más tardar el 15 de abril.	DPDF

El Programa adoptará, en lo procedente, el modelo de estructura de datos del domicilio geográfico establecido en el Acuerdo por el que se aprueba la Norma Técnica sobre Domicilios Geográficos, emitido por el Instituto Nacional de Estadística, Geografía e Informática, publicado en el Diario Oficial de la Federación el 12 de noviembre de 2010. Lo anterior en estricta observancia al Acuerdo antes referido y a los oficios circulares, números 801.1.-279 y SSFP/400/124/2010 emitidos por las Secretarías de Hacienda y Crédito Público y de la Función Pública, respectivamente.

Componentes que integran el Modelo de Estructura de Datos del Domicilio Geográfico

COMPONENTES		
ESPACIALES	DE REFERENCIA	GEOESTADÍSTICOS
Vialidad	Núm. exterior	Área Geoestadística Estatal o de la Ciudad de México
Carretera	Núm. interior	Área Geoestadística Municipal o Alcaldía de la Ciudad de México
Camino	Asentamiento humano	Localidad
	Código Postal	
	Descripción de la ubicación	

3.4. Características de los apoyos (tipo y monto)

Generales

Los recursos federales que se transfieren a los Estados y a la Ciudad de México, para la implementación del Programa, son considerados subsidios, debiendo sujetarse a lo dispuesto en el artículo 75 de la LFPRH y demás disposiciones aplicables en la materia, pudiendo constituirse en apoyos técnicos o financieros. Estos serán de carácter no regularizable y se entregarán a la población beneficiaria por única ocasión.

Los recursos para la operación e implementación del Programa corresponderán al presupuesto autorizado para el ejercicio fiscal 2020.

Los apoyos de las seis vertientes están sujetos a la disponibilidad presupuestal.

AIEC

Población Objetivo	Tipo de apoyo	Monto o porcentaje	Periodicidad
Instituciones Estatales de Cultura	Apoyo Económico para proyectos culturales. Se entrega en moneda nacional a través de transferencia electrónica.	El monto máximo a otorgar será de \$ 10,000,000 (diez millones de pesos 00/100 M.N.) por beneficiario.	Anual

Generales

Durante la operación del Programa quien ejecuta el gasto, la población beneficiaria deberá observar que la administración de los recursos se realice bajo los criterios de legalidad, honestidad, eficiencia, eficacia, economía, racionalidad, austeridad, transparencia, control, rendición de cuentas y equidad de género establecidos, en los artículos 1, 75 y 77 de la Ley Federal de Presupuesto y Responsabilidad Hacendaria, en el Título Cuarto, Capítulo XII, sección IV de su Reglamento, así como con las demás disposiciones que para tal efecto emita la Secretaría de Hacienda y Crédito Público, y disponga el Presupuesto de Egresos de la Federación para el Ejercicio fiscal 2020.

Las instancias ejecutoras del Programa de Apoyos a la Cultura están obligadas a reintegrar a la TESOFE los recursos que no se destinen a los fines autorizados, y aquéllos que al cierre del ejercicio no se hayan devengado y que no se encuentren vinculados formalmente a compromisos y obligaciones de pago, en términos de lo dispuesto en el artículo 176 del RLFPRH.

Los recursos federales que se transfieren a los Estados, para la implementación del Programa, son considerados subsidios, debiendo sujetarse a lo dispuesto en los artículos 74 al 79 de la LFPRH y 174 al 181 del RLFPRH y demás disposiciones aplicables en la materia, pudiendo constituirse en apoyos técnicos o financieros. Estos serán de carácter no regularizable y se entregarán a la población beneficiaria por única ocasión.

3.5. Derechos, obligaciones y causas de incumplimiento, suspensión, cancelación o reintegro de los

AIEC

Derechos

1. Recibir asesoría para aplicar correctamente la normatividad federal, así como en el llenado de los formatos correspondientes.
2. Recibir los recursos conforme a lo establecido en el numeral 3.4. Características de los apoyos, apartado AIEC de RO, salvo que por causas de incumplimiento la instancia beneficiaria haya sido sancionada.

Obligaciones de las IEC

1. Destinar el 30% del total del recurso a proyectos estratégicos que atiendan las líneas de trabajo específicas que determine la Comisión Interna de la SC.
2. El 30% del total del recurso deberá destinarse a proyectos que se desarrollen en municipios fuera de la capital de la entidad.
3. Formalizar un instrumento jurídico con la SC, en el cual se establecerán los compromisos y responsabilidades de las partes (Anexo 9 AIEC).
4. Entregar por cada uno de los proyectos culturales la solicitud y el formato del DPC en original y firmado por el titular o representante legal de la IEC, en el periodo establecido en la invitación.
5. Abrir una cuenta bancaria productiva, a través de su tesorería estatal u homóloga para la transferencia de los recursos. La cuenta en que se maneje el recurso deberá permitir la identificación de los recursos para efectos de la administración, comprobación de su ejercicio y fiscalización de los proyectos culturales AIEC incluidos en el convenio.

6. Destinar los recursos y rendimientos que éstos generen, única y exclusivamente para realizar los proyectos culturales señalados en el convenio y de conformidad con el DPC. El recurso no podrá utilizarse para operaciones de inversión.
7. Gestionar ante la Tesorería Estatal u homóloga la expedición del CFDI o comprobante oficial correspondiente a favor de la SC por la cantidad entregada.
8. El inicio de los proyectos culturales AIEC debe ser posterior a la fecha de formalización del convenio.
9. Para el desarrollo de los proyectos culturales, la IEC deberá cubrir los siguientes gastos.
 - a. Honorarios o nómina de su personal, así como cualquier otra prestación laboral, con funciones directivas, administrativas u operativas que participen en el desarrollo de los proyectos culturales.
 - b. Transportación, hospedaje y alimentación del personal de la IEC, con funciones directivas y administrativas, así como de funcionarios federales, estatales o municipales que participen en el desarrollo de los proyectos culturales AIEC.
 - c. Todos los gastos relacionados con la adquisición, mantenimiento y/o reparación de vehículos y mobiliario, destinados a funciones administrativas de la IEC.
 - d. Adquisición de equipo informático, de reproducción (audio, video) y de iluminación.
 - e. Materiales y consumibles de oficina.
 - f. Cualquier pago relacionado con gasto corriente (luz, agua, telefonía, etc.) así como telefonía celular.
 - g. Adquisición de artículos promocionales (tazas, plumas, lapiceros, gorras, bolsas, entre otros).
 - h. Gastos extraordinarios y no sustantivos que se llegaran a presentar, como cambios de boletos de avión; equipaje extra; gastos suntuarios y obsequios para artistas, entre otros.
 - i. Insumos de papelería, consumibles, servicios de mensajería, viáticos, así como todo gasto que se derive de la obligación de presentar los informes de actividades y financieros (trimestrales y finales) a la SC.
 - j. Gastos relacionados con creación, desarrollo y/o mantenimiento de plataformas digitales y/o software con fines administrativos, incluidas las páginas institucionales.
10. En caso de requerir modificaciones en el DPC que no consideren cambio en los nombres y montos establecidos en el convenio, deberá solicitar su autorización vía electrónica, antes de llevar a cabo las actividades.
11. Los proyectos culturales AIEC deberán ser ajenos a actividades políticas, partidistas y/o religiosas de cualquier tipo, o a la promoción de la imagen de persona u organización alguna con fines electorales.
12. Remitir a la DGVC los informes trimestrales con la información de los proyectos que se integran en el convenio (Anexo 3 AIEC) a partir del inicio de las actividades, que deberá ser posterior a la firma del convenio; o bien a partir de la fecha de la transferencia del recurso. Dichos informes deberán presentarse a más tardar 15 días hábiles posteriores al término de cada trimestre calendario: enero-marzo, abril-junio, julio-septiembre, octubre-diciembre. Así mismo, dentro de los 15 días hábiles posteriores a la conclusión de los proyectos culturales AIEC, entregar a la DGVC el informe final (Anexo 3 AIEC). Todos los informes se presentarán bajo protesta de decir verdad, con la firma autógrafa del titular de la IEC y de dos testigos, preferentemente, el responsable del proyecto y el responsable del área administrativa de la IEC.
13. Otorgar en cada uno de los proyectos culturales AIEC, los créditos a la SC de acuerdo con los criterios que para tal efecto se establezca por la DGVC. Adicionalmente, la IEC deberá publicar en su página institucional la leyenda "Los siguientes proyectos culturales AIEC son apoyados con recursos federales a través del Programa de Apoyos a la Cultura en su vertiente Apoyo a Instituciones Estatales de Cultura, de la SC" y a continuación se enlistarán todos los que integran el instrumento jurídico vigente. Así mismo deberá integrarse el siguiente texto "Este programa es público ajeno a cualquier partido político. Queda prohibido el uso para fines distintos a los establecidos en el programa".

14. Resguardar la documentación original comprobatoria del ejercicio y aplicación de los recursos, con el objeto de atender los requerimientos de los órganos de fiscalización competentes, de acuerdo con las disposiciones generales aplicables.
15. La comprobación de los recursos federales deberá ser por el total del importe asentado en el documento jurídico.
16. En caso de existir remanentes de los recursos públicos federales aportados, reintegrarlos a la TESOFE junto con los rendimientos que se hubieren generado de acuerdo con el procedimiento establecido.
17. La ejecución de los proyectos culturales AIEC y la aplicación de los recursos aportados son responsabilidad exclusiva de las IEC, debiendo dar puntual cumplimiento a las disposiciones normativas del apoyo. En este contexto, será obligación de las IEC resguardar y proporcionar toda la información y documentación que les sea requerida que acredite el ejercicio de los recursos públicos recibidos.

Causas de incumplimiento, suspensión o cancelación de los recursos

1. Cuando la IEC incumpla los compromisos y obligaciones estipuladas en RO, estará obligada a reintegrar los recursos a la TESOFE de los proyectos involucrados junto con los intereses que se hayan generado.
2. Cuando la IEC no realice algún proyecto establecido en el convenio de coordinación, deberá reintegrar a la TESOFE el monto asignado a dicho proyecto.
3. Otras que pudieran implicar faltas de probidad o actitudes dolosas en detrimento del erario federal y de los proyectos que se apoyan.

3.6. Participantes

3.6.1. Instancia(s) ejecutora(s)

AIEC

La DGVC a través de la DPDF será la responsable, por parte de la SC, de llevar a cabo la gestión para el otorgamiento de los recursos, su control y seguimiento, así como de la revisión de los informes trimestrales y final que den cuenta del desarrollo de los proyectos y del ejercicio del recurso.

La SC a través de la DGVC será la encargada de vigilar el cumplimiento de los ordenamientos normativos establecidos para ello en:

1. El documento jurídico celebrado entre la SC y la IEC,
2. Las presentes RO,
3. La normatividad aplicable, y
4. Las disposiciones específicas determinadas por la Comisión Interna de la SC.

Asimismo, es responsable de interpretar las RO y resolver las dudas y aspectos no contemplados en éstas.

3.7. Coordinación institucional

El Programa no se contrapone, afecta ni presenta duplicidades con otros programas y acciones del Gobierno Federal en cuanto a su diseño, beneficios, apoyos otorgados y población objetivo, de acuerdo con el artículo 179 del Reglamento de la LFPRH.

Con este mismo propósito, la SC podrá establecer acciones de coordinación con las autoridades federales, locales y municipales, las cuales tendrán que darse en el marco de las disposiciones de las RO y de la normatividad jurídica aplicable.

Para el mejor cumplimiento de las acciones que se ejecutan a través del Programa se podrán realizar los ajustes necesarios en su planeación y operación, estableciendo los acuerdos, la coordinación y vinculación interinstitucional correspondientes, en el marco de lo dispuesto en las disposiciones jurídicas aplicables en la materia, lo establecido por las presentes RO y de las metas establecidas, así como en función de la capacidad operativa y la disponibilidad presupuestal.

4. OPERACIÓN**4.1. Proceso****AIEC**

PROCESO AIEC		
Etapa	Actividad	Responsable
Definición de líneas de trabajo para proyectos estratégicos	Posterior a la publicación de las RO, la Comisión Interna establecerá las líneas específicas que deberán atender los proyectos estratégicos.	Comisión Interna de la SC
Invitación	Se invitará mediante oficio a las IEC a presentar sus proyectos culturales.	DGVC
Presentación de proyectos culturales	Entrega de oficio de solicitud de apoyo, así como los proyectos culturales conforme a los requisitos establecidos en el apartado AIEC (3.3.1), de las RO, dentro de las fechas límite establecidas en la invitación. Las propuestas se presentarán en la DGVC, sita en Av. Paseo de la Reforma núm. 175, piso 7, Colonia y Alcaldía Cuauhtémoc, Ciudad de México, CP 06500; asesoría vía telefónica (55) 4155 0494 ext. 9494 y 9543.	IEC
Revisión de proyectos culturales	Revisión de proyectos culturales y elaboración del dictamen técnico en el que se registrará el cumplimiento de los requisitos establecidos en el apartado AIEC (3.3.1) de las RO.	DPFD
Notificación	Envío de la notificación a la IEC de que procede el otorgamiento del apoyo.	DPFD
Gestión jurídica	Elaboración del instrumento jurídico.	UAJ
Entrega de los recursos	Los recursos se depositarán en la cuenta bancaria abierta por el gobierno estatal exclusivamente para los proyectos previa presentación de un CFDI o comprobante oficial.	DPFD
Ejecución de los proyectos culturales	Realización de las actividades y aplicación del recurso en apego a lo establecido en los proyectos culturales AIEC autorizados, en las RO y en las normas aplicables.	IEC
Solicitud de convenio modificatorio	Es caso de requerir incorporar proyecto(s) y/o cambios en los nombres de los proyectos y/o en los montos establecidos en el convenio de coordinación, se justifica y solicita la expedición del convenio modificatorio. Será requisito indispensable que las nuevas actividades no se hayan realizado. Se anexarán los DPC actualizados.	IEC
Gestión de convenio modificatorio	Analiza la petición de convenio modificatorio y en caso de resultar procedente, gestiona su elaboración ante la UAJ.	DPFD
Presentación de informes trimestrales Reintegro de recursos	Entrega del informe trimestral debidamente firmado y rubricado por el titular o representante legal (Anexo 3 AIEC) En caso de devolución de recursos a la TESOFE, se enviará a la DPFD el formato de reintegro extemporáneo en original, debidamente requisitado y firmado.	IEC
	Envío de la línea de captura a la IEC.	DPFD
	Envío de transferencia o ficha de depósito del reintegro a la TESOFE a la DPFD.	IEC
Presentación de Informe Final	Entrega del informe final bajo el mismo procedimiento establecido en el informe trimestral.	IEC

Emisión carta conclusión	Una vez comprobado el total del recurso federal a satisfacción de la DGVC se emitirá la carta de conclusión (Anexo 10 AIEC).	DGVC
--------------------------	--	------

4.2. Ejecución

4.2.1. Avances físicos y financieros

Las instancias ejecutoras: instituciones estatales de cultura, estados, municipios, alcaldías, universidades públicas estatales, comunidades locales y ciudades mexicanas formularán trimestralmente el reporte de los avances físicos y financieros de las obras y/o acciones bajo su responsabilidad, que deberán remitir a la SC durante los 15 días hábiles posteriores a la terminación del trimestre que se reporta. Invariablemente, la instancia ejecutora deberá acompañar a dicho reporte la explicación de las variaciones entre el presupuesto autorizado, el modificado, el ejercido y el de metas.

Dichos reportes, deberán identificar y registrar a la población atendida diferenciada por sexo, grupo de edad, región del país, entidad federativa, municipio o demarcación territorial de la Ciudad de México.

Los reportes permitirán dar a conocer los avances de la operación del Programa en el periodo que se reporta, y la información contenida en los mismos será utilizada para integrar los informes institucionales correspondientes.

Será responsabilidad de la SC concentrar y analizar dicha información, para la toma oportuna de decisiones.

AIEC

Las IEC formularán trimestralmente el reporte de los avances físicos y financieros de los proyectos culturales AIEC desarrollados que deberá remitir a la DGVC, durante los quince días hábiles posteriores a la terminación del trimestre que se reporta.

Será responsabilidad de la DGVC concentrar y analizar dicha información, para la toma oportuna de decisiones.

Para llevar a cabo el seguimiento del desarrollo de los proyectos culturales AIEC y del ejercicio del recurso, deberá observarse lo siguiente.

1. La DPDFD de la DGVC envía a la IEC los formatos de informe en archivo Excel, en el que se integran todos los proyectos culturales AIEC y montos que se encuentran en el convenio.
2. El procedimiento de revisión será el siguiente:
 - a. Al término de cada trimestre, la IEC deberá enviar mediante oficio a la DGVC el informe trimestral con sus tres apartados, (Anexo 3, AIEC) debidamente rubricado y firmado por el titular o representante legal bajo protesta de decir verdad, con la firma autógrafa y rúbrica del titular de la IEC y de dos testigos.
 - b. Simultáneamente enviará vía electrónica el archivo de Excel, con sus tres apartados, (Anexo 3 AIEC) al correo aiec@cultura.gob.mx
 - c. El oficio deberá anexar CD o USB con ejemplos de las evidencias de la realización de las actividades, créditos a la SC (programas, publicaciones, carteles, entre otros) y copia de los estados de cuenta bancarios.
 - d. Si a la conclusión de los proyectos culturales AIEC existiera algún remanente de los recursos, la IEC deberá reintegrarlo junto con los rendimientos generados, de acuerdo con el procedimiento establecido por la SC.
 - e. Cuando se considere necesario, la DPDFD de la DGVC podrá solicitar información y documentación adicional de cualquier proyecto para su revisión.

4.2.2. Acta de entrega-recepción

Para cada una de las obras terminadas o acciones entregadas por las instancias ejecutoras, se elaborará un acta de entrega recepción, la cual forma parte del expediente de la obra o acción y constituye la prueba documental que certifica la existencia de la obra o acción.

AIEC

Una vez concluidos los proyectos culturales del AIEC y cumplidas las obligaciones en materia de rendición de cuentas, la DGVC emitirá una carta de conclusión (Anexo 5 AIEC).

4.2.3. Cierre del ejercicio**AIEC**

Las IEC integrarán el cierre del ejercicio con la información reportada en sus informes trimestrales indicando la comprobación del monto total otorgado en un lapso no mayor a quince días hábiles posteriores a la conclusión de los proyectos.

4.2.4. Recursos no devengados

Los recursos presupuestarios no devengados por la SC y los/as beneficiarios/as del Programa, al cierre del ejercicio fiscal 2020 así como los no destinados por éstos para los fines autorizados, están obligados a reintegrar a la TESOFE dichos recursos en términos de lo dispuesto en el artículo 176 del RLFPRH, mediante línea de captura, para lo cual la/el beneficiaria/o solicitará a la SC e informará de la realización del reintegro a la misma, aportándole la correspondiente constancia en un plazo no mayor a dos días hábiles contados a partir de que haya sido realizado el depósito.

Asimismo, la SC y los/as beneficiarios/as del Programa que al cierre del ejercicio fiscal, es decir al 31 de diciembre de 2020, conserve recursos, incluyendo los rendimientos obtenidos, deberán reintegrarlos a la TESOFE, dentro de los 15 días naturales siguientes al cierre del ejercicio, de conformidad con lo dispuesto en el artículo 54, tercer párrafo, de la LFPRH.

5. AUDITORÍA, CONTROL Y SEGUIMIENTO

Los subsidios mantienen su naturaleza jurídica de recursos públicos federales para efectos de su fiscalización y transparencia; por lo tanto podrán ser revisados por la Secretaría de la Función Pública o instancia correspondiente que para tal efecto se determine; por el Órgano Interno de Control en la Secretaría de Cultura y/o auditores independientes contratados para tal efecto, en coordinación con los Órganos Locales de Control; por la Secretaría de Hacienda y Crédito Público; por la Auditoría Superior de la Federación y demás instancias que en el ámbito de sus respectivas atribuciones resulten competentes.

Como resultado de las acciones de auditoría que se lleven a cabo, la instancia de control que las realice mantendrá un seguimiento interno que permita emitir informes de las revisiones efectuadas, dando principal importancia a la atención en tiempo y forma de las anomalías detectadas hasta su total solventación.

6. EVALUACIÓN**6.1. Interna**

La SC podrá instrumentar un procedimiento de evaluación interna con el fin de monitorear el desempeño del Programa construyendo, para tal efecto, indicadores relacionados con sus objetivos específicos, de acuerdo con lo que establece la Metodología de Marco Lógico. El procedimiento se operará considerando la disponibilidad de los recursos humanos y presupuestarios de las instancias que intervienen.

6.2. Externa

Se designa a la Dirección General de Administración, como la unidad administrativa ajena a la operación de los Programas que, en coordinación con las UR, instrumentarán lo establecido para la evaluación externa de Programas Federales, de acuerdo con la Ley General de Desarrollo Social, el Decreto de Presupuesto de Egresos de la Federación para el ejercicio fiscal 2020, los Lineamientos Generales para la Evaluación de los Programas Federales de la Administración Pública Federal y el Programa Anual de Evaluación.

Asimismo, es responsabilidad de la DGA de la SC cubrir el costo de las evaluaciones externas, continuar y, en su caso, concluir con lo establecido en los Programas Anuales de Evaluación de años anteriores. En tal sentido y una vez concluidas las evaluaciones del Programa, éste habrá de dar atención y seguimiento a los Aspectos Susceptibles de Mejora.

Las presentes RO fueron elaboradas bajo el enfoque de la Metodología del Marco Lógico, conforme a los criterios emitidos conjuntamente por el Consejo Nacional de Evaluación de la Política de Desarrollo Social y la Secretaría de Hacienda y Crédito Público mediante Oficios números 307-A-2009 y VQZ.SE.284/08 respectivamente de fecha 24 de octubre de 2008.

La Matriz de Indicadores para Resultados y las metas autorizadas conforme al Presupuesto de Egresos de la Federación para el ejercicio fiscal 2020, una vez que se publique, se encontrarán disponibles en el Portal de

Transparencia Presupuestaria, en el apartado del Sistema de Evaluación del Desempeño, en la siguiente dirección electrónica:

http://www.transparenciapresupuestaria.gob.mx/Portal/transform.nodo?id=3.1&transformacion=s&excel=n&ka_imagen=23&zip=n¶mts=0=L23.

7. TRANSPARENCIA

7.1. Difusión

Para garantizar la transparencia en el ejercicio de los recursos, se dará amplia difusión al Programa a nivel nacional, y se promoverán acciones similares por parte de las autoridades locales y municipales. La papelería, documentación oficial, así como la publicidad y promoción de este Programa, deberán incluir la siguiente leyenda: "Este programa es público ajeno a cualquier partido político. Queda prohibido el uso para fines distintos a los establecidos en el programa". Quien haga uso indebido de los recursos de este Programa deberá ser denunciado y sancionado de acuerdo con la ley aplicable y ante la autoridad competente.

Además, se deberán difundir todas aquellas medidas para garantizar los derechos humanos y la igualdad entre mujeres y hombres en la aplicación del Programa.

La información se dará a conocer en la página de Internet de la Secretaría de Cultura <http://www.cultura.gob.mx>.

7.2. Contraloría social

Se promoverá la participación de la población beneficiaria del Programa a través de la integración y operación de Comités de Contraloría Social, para el seguimiento, supervisión y vigilancia del cumplimiento de las metas y acciones comprometidas en el Programa, así como de la correcta aplicación de los recursos públicos asignados al mismo.

Para lograr lo anterior, las Instancias Responsables del Programa deberán ajustarse a lo establecido en los Lineamientos para la Promoción y Operación de la Contraloría Social en los Programas Federales de Desarrollo Social, publicado en el Diario Oficial de la Federación el 28 de octubre de 2016, para que se promuevan y realicen las acciones necesarias para la integración y operación de la Contraloría Social, bajo el esquema validado por la Secretaría de la Función Pública.

Para la integración de los Comités de Contraloría Social se promoverá la participación de hombres y mujeres.

8. QUEJAS Y DENUNCIAS

Las quejas y denuncias de la ciudadanía en general se recibirán presencial o postalmente en Av. Paseo de la Reforma núm. 175, Colonia y Alcaldía Cuauhtémoc, CP 06500, Ciudad de México, vía telefónica llamando al 4155 0200 y vía electrónica redactando y dirigiendo un correo electrónico a programadeapoyosalacultura@cultura.gob.mx.

APOYO A INSTITUCIONES ESTATALES DE CULTURA 2020				
0				ANEXO 1
				0
NOMBRE DEL (A) TITULAR DE LA DIRECCIÓN GENERAL DE VINCULACIÓN CULTURAL				
Directora General de Vinculación Cultural				
Secretaría de Cultura				
P R E S E N T E				
Conforme a lo establecido en las Reglas de Operación del Programa Apoyos a la Cultura 2020, en su vertiente Apoyo a Instituciones Estatales de Cultura (AIEC), se relacionan los proyectos culturales a desarrollar por:				
Para tal efecto, envío a usted proyectos culturales debidamente requisitados con el fin de que inicie el proceso de su revisión. Los cuales suman un total de: \$0.00 de recursos federales.				
Clave	Línea Temática	Proyecto	Tipo de Proyecto	Monto federal solicitado
			TOTAL	\$ -
Inconsistencias				
Así mismo, proporciono los datos de la servidor(a) publica designado(a) como Enlace institucional del recurso solicitado				
Enlace institucional designado por la IEC				
Nombre:				
Cargo:				
Teléfono:				
Además, me permito informar que las (los) funcionarias(os) que firmarán por parte del Estado el documento jurídico correspondiente serán:				
Firmante(s) del documento jurídico				
Nombre:				
Cargo:				
Nombre:				
Cargo:				



APOYO A INSTITUCIONES ESTATALES DE CULTURA 2020

DETALLE DE PROYECTO CULTURAL

ANEXO 2

Entidad	<input type="text"/>	Clave del Proyecto	<input type="text"/>
Institución Estatal de Cultura	<input type="text"/>	Fecha de recepción	<input type="text"/>
Nombre del Proyecto	<input type="text"/>		
Responsable operativo del proyecto	Nombre:	<input type="text"/>	Cargo
	Teléfono:	<input type="text"/>	email
Objetivo general del proyecto	<input type="text"/>		
	<small>(Finalidad del proyecto, qué y para qué se va a realizar)</small>		
Descripción del proyecto	<input type="text"/>		
	<small>(Detallar las acciones sustantivas que describan en qué consiste el proyecto, de manera que se incluya el proceso para la consecución de cada una de las metas)</small>		
Objetivos específicos del proyecto			
	Objetivo	Clave Objetivo	
	<small>(Se derivan del objetivo general, determinan las acciones específicas que se realizarán para alcanzar la meta)</small>	<input type="text"/>	
	<input type="text"/>	<input type="text"/>	
	<input type="text"/>	<input type="text"/>	
	<input type="text"/>	<input type="text"/>	
Antecedentes del Proyecto			
Condiciones sociodemográficas de las localidades donde se ejecutará el proyecto	<input type="text"/>		
	<small>(Detallar ampliamente las condiciones socio demográficas de las localidades que se pretenden apoyar con este proyecto y que son la solicitar el apoyo.)</small>		
Actividades que preceden al proyecto	<input type="text"/>		
	<small>(En caso de existir, indicar las actividades que preceden al proyecto que está por realizarse)</small>		
Si es el caso, resultados alcanzados en años	<input type="text"/>		
	<small>(En caso de ser proyecto de continuidad, indicar los resultados alcanzados en años anteriores)</small>		
Justificación del proyecto			
<input type="text"/>			
<small>(Indicar los motivos que originan el proyecto y la necesidad que se resuelve con su realización en la comunidad en la que se desarrolla, destacando su viabilidad operativa y financiera)</small>			
Beneficio social del proyecto			
<input type="text"/>			
<small>(Describir el impacto cualitativo a obtener con la realización del proyecto)</small>			

Población a atender por actividad y grupo social al cual va dirigida																	
Actividad	Cantidad estimada de personas a atender						Grupo de población a los que se quiere atender										
	Total	Sexo		Rangos de edad			Mujeres	Niños y adolescentes	Adultos mayores	Indígenas	Con discapacidad	Migrantes	Afrodescendientes	En Reducción	LOSETTMO	Personas con discapacidad especial	
		Mujeres	Hombres	Niños y adolescentes	Jóvenes	Adultos											Adultos mayores
TOTAL	-	-	-	-	-	-	-	-	-	-	-	-	-	-	-	-	-



Cobertura municipal y por localidad							
Actividad	Entidad	Municipio	Localidades en que se desarrollará la actividad				



Presupuesto Desglosado							
Actividad	Concepto	Descripción	Cantidad	Costo Unitario IVA IVA	Subtotal	IVA	Total
Total General						\$	-

Resumen presupuestal						
Concepto general de gasto (No se refiere a partidas presupuestales)	Monto Total	Fuente de Financiamiento				
		Recurso Federal	Recurso Estatal	Recursos municipales	Otro aportante Capturar nombre	Otro aportante Capturar nombre
	-					
	-					
	-					
	-					
	-					
	-					
Total	\$ -	-	-	-	-	-
Estructura presupuestal		# DIV/0!	# DIV/0!	# DIV/0!	# DIV/0!	# DIV/0!



Bienes culturales a generar

--

Acciones de Seguimiento

(Acciones y herramientas establecidas por la Institución Estatal de Cultura que garanticen un adecuado desarrollo del proyecto)

Acciones de Evaluación

(Herramientas establecidos por la Institución Estatal de Cultura que evidencien el logro de los objetivos)
--

Anexos que se presentan

Programaciones artísticas	<input type="text"/>	Temarios	<input type="text"/>	Convocatorias, bases de	<input type="text"/>
Perfiles curriculares o Curriculum Vitae	<input type="text"/>	Cotizaciones	<input type="text"/>	Lineas de distribución de productos culturales	<input type="text"/>
Otro	<input type="text"/>	Especificar:	<input type="text"/>		

Manifiesto que este proyecto no ejercerá recursos federales adicionales a los solicitados al AIEC

Atentamente

Nombre y Cargo del Titular de Cultura

Este programa es público ajeno a cualquier partido político. Queda prohibido el uso para fines distintos a los establecidos en el programa

ANEXO 4**Modelo de Convenio AIEC**

CONVENIO DE COORDINACIÓN PARA EL APOYO A INSTITUCIONES ESTATALES DE CULTURA, QUE CELEBRAN POR UNA PARTE EL EJECUTIVO FEDERAL, POR CONDUCTO DE LA SECRETARÍA DE CULTURA, EN LO SUCESIVO "LA SECRETARÍA", REPRESENTADA EN ESTE ACTO POR EL(LA) DIRECTOR(A) GENERAL DE VINCULACIÓN CULTURAL, _____, ASISTIDO POR EL(LA) DIRECTOR(A) DE PROMOCIÓN, FORMACIÓN Y DESARROLLO, _____; Y POR LA OTRA, EL/LA _____, EN ADELANTE "LA INSTITUCIÓN ESTATAL DE CULTURA", REPRESENTADA POR SU TITULAR, _____, CON LA INTERVENCIÓN CONJUNTA DE (FINANZAS, TESORERÍA O HACIENDA), EN ADELANTE "_____", REPRESENTADA POR _____; A QUIENES ACTUANDO DE FORMA CONJUNTA SE LES DENOMINARÁ COMO "LAS PARTES", CONFORME A LAS DECLARACIONES Y CLÁUSULAS SIGUIENTES:

DECLARACIONES**I. "LA SECRETARÍA" declara que:**

- I.1 Mediante el Decreto publicado en el Diario Oficial de la Federación el día 17 de diciembre de 2015 por el que se reforman, adicionan y derogan diversas disposiciones de la Ley Orgánica de la Administración Pública Federal, así como de otras leyes, se crea la Secretaría de Cultura, la cual es una Dependencia del Ejecutivo Federal, que tiene por objeto ejercer las atribuciones para elaborar y conducir la política nacional en materia de cultura con la participación que corresponda a otras dependencias y entidades de la Administración Pública Federal.
- I.2 _____, en su carácter de Director(a) General de Vinculación Cultural, de conformidad con el nombramiento de fecha ____ de _____ de _____, expedido a su favor por _____, cuenta con las facultades necesarias para suscribir el presente instrumento con base en lo dispuesto en el artículo 12, fracción XI, del Reglamento Interior de la Secretaría de Cultura; facultades que a la fecha no le han sido revocadas o limitadas en forma alguna.
- I.3 El presente Convenio se elabora y suscribe a petición de la Dirección General de Vinculación Cultural, unidad administrativa responsable de la ejecución y cumplimiento de este Convenio, y que señala como su domicilio para los efectos a que haya lugar, el inmueble ubicado en _____.

II. DECLARA "LA INSTITUCIÓN ESTATAL DE CULTURA" QUE:

- II.1 Es _____ (naturaleza jurídica), _____; de conformidad con los artículos _____(legislación).
- II.2 Se encuentra debidamente representada por su _____, _____, quien acredita su personalidad con el nombramiento de fecha _____, expedido por _____, y cuenta con las facultades suficientes y necesarias para obligarse en los términos del presente Convenio, de conformidad con lo estipulado en _____(legislación).
- II.3 Cuenta con Registro Federal de Contribuyentes número _____, y señala para los efectos del presente Convenio como su domicilio legal el ubicado en _____.

III. DECLARA "(FINANZAS, TESORERÍA O HACIENDA)" QUE:

- III.1 Es _____ (naturaleza jurídica), _____; de conformidad con los artículos _____(legislación).
- III.2 Se encuentra debidamente representada por _____, _____, quien acredita su personalidad con el nombramiento de fecha _____, expedido por _____, y cuenta con las facultades suficientes y necesarias para obligarse en los términos del presente Convenio, de conformidad con lo estipulado en _____(legislación).
- III.3 Cuenta con Registro Federal de Contribuyentes número _____, y señala para los efectos del presente Convenio como su domicilio legal el ubicado en _____.

IV. DECLARAN "LAS PARTES" QUE:

- IV.1** Se reconocen mutuamente la personalidad con la que se ostentan para la celebración del presente Convenio
- IV.2** Reconocen y aceptan el contenido de las Reglas de Operación del Programa de Apoyos a la Cultura para el ejercicio fiscal 2020, publicadas en el Diario Oficial de la Federación el ___ de ____ de 20____.
- IV.3** Es su voluntad suscribir el presente Convenio, con el fin de que "**LA SECRETARÍA**" realice una aportación de recursos públicos federales a "**LA INSTITUCIÓN ESTATAL DE CULTURA**" por conducto de "**(FINANZAS, TESORERÍA O HACIENDA)**" con base en la disponibilidad presupuestaria de los recursos aprobados a "**LA SECRETARÍA**", para el Ejercicio fiscal 2020, y con cargo a la siguiente partida presupuestal:

PARTIDA	ESTADO	NOMBRE DEL ESTADO
-----	-----	-----

V. FUNDAMENTO LEGAL

Expuesto lo anterior y con fundamento en los artículos 2º, 3º, 9º, 33, 34, 35 y 36 de la Ley de Planeación; 1, 74, 75, 76, 79 y 82 de la Ley Federal de Presupuesto y Responsabilidad Hacendaria; 174 al 181 del Reglamento de la Ley Federal de Presupuesto y Responsabilidad Hacendaria; 1º y demás aplicables del Decreto de Presupuesto de Egresos de la Federación para el Ejercicio fiscal 2020; y demás aplicables de la Ley Federal de Transparencia y Acceso a la Información Pública; Reglas de Operación del Programa de Apoyos a la Cultura para el ejercicio fiscal 2020, y demás disposiciones legales, aplicables y concordantes que conforme a derecho procedan; "**LAS PARTES**" sujetan sus compromisos y suscriben el presente Convenio al tenor de las siguientes:

CLÁUSULAS

PRIMERA. - OBJETO. El presente Convenio tiene por objeto que "**LA SECRETARÍA**" realice una transferencia de recursos públicos federales al Gobierno del Estado de _____ por conducto de "**(FINANZAS, TESORERÍA O HACIENDA)**" _____ por la cantidad de \$----- (----- pesos 00/100 M.N.), contra la entrega del comprobante oficial correspondiente. La (Finanzas, Tesorería o Hacienda) transferirá, dentro de los cinco días naturales siguientes a que reciba los recursos referidos en la presente cláusula, a "**LA INSTITUCIÓN ESTATAL DE CULTURA**", los cuales deberán ser destinados única y exclusivamente para llevar a cabo los proyectos culturales que a continuación se detallan:

No	Proyectos	Monto
1.-		
2.-		
3.-		
4.-		
TOTAL		

SEGUNDA. ENTREGA DE LOS RECURSOS. La cantidad mencionada en la cláusula anterior será proporcionada en una sola exhibición, previo registro que haga "**LA SECRETARÍA**" de la cuenta bancaria que se refiere en el inciso b) de la Cláusula Tercera de este Convenio, al Sistema Integral de Administración Financiera Federal (SIAFF) a través de la Cuenta Bancaria Única que maneja la Tesorería de la Federación (TESOFE), dentro de los ciento veinte días posteriores a la fecha del presente Convenio, la cual deberá ser destinada única y exclusivamente para que "**LA INSTITUCIÓN ESTATAL DE CULTURA**" lleve a cabo los proyectos culturales en referencia.

TERCERA. OBLIGACIONES DE "LA INSTITUCIÓN ESTATAL DE CULTURA". "LA INSTITUCIÓN ESTATAL DE CULTURA" en cumplimiento de la Cláusula Primera de este Convenio se obliga a lo siguiente:

- a) Entregar por cada uno de los proyectos a la Dirección General de Vinculación Cultural el formato denominado "Detalle del Proyecto Cultural" con la siguiente información: Entidad; institución estatal de cultura; nombre del proyecto; enlace institucional designado por la IEC; responsable operativo del proyecto; línea temática; tipo de proyecto; antecedentes; justificación; objetivos general y específicos; periodo de realización; metas; descripción; cronograma ; población objetivo; número estimado de personas a atender de manera directa; beneficio social del proyecto; resumen presupuestal; presupuesto desglosado; acciones de seguimiento y acciones de evaluación los cuales obrarán bajo la custodia de dicha Unidad Administrativa.
- b) Gestionar ante la (Tesorería Estatal u homóloga) del Gobierno del Estado de _____ una cuenta bancaria productiva específica, que permita la identificación de los recursos para efectos de la administración, comprobación de su ejercicio y fiscalización de los proyectos a que se refiere la Cláusula Primera.
- c) Destinar los recursos y rendimientos que éstos generen, única y exclusivamente para realizar los proyectos culturales señalados en la Cláusula Primera del presente Convenio y de conformidad al Formato de Detalle de Proyecto Cultural previamente autorizado por la Dirección General de Vinculación Cultural.
- d) Gestionar ante la (Tesorería Estatal u homóloga) del Gobierno del Estado de _____ la expedición del comprobante oficial correspondiente, a favor de "**LA SECRETARÍA**", por la cantidad entregada.
- e) Dentro de los 15 días hábiles posteriores al trimestre a reportar, remitir a "**LA SECRETARÍA**" los informes trimestrales de cada proyecto señalado en la Cláusula Primera del presente Convenio. Dichos informes se presentarán bajo protesta de decir verdad, con la firma autógrafa del titular de "**LA INSTITUCIÓN ESTATAL DE CULTURA**" y de dos testigos, preferentemente, el responsable del proyecto y el responsable del área administrativa de "**LA INSTITUCIÓN ESTATAL DE CULTURA**".
- f) Los informes deberán describir las actividades realizadas y las erogaciones correspondientes, en los formatos que para ello establezca "**LA SECRETARÍA**", con el fin de observar su correcta aplicación.
- g) Resguardar la documentación original comprobatoria del ejercicio y aplicación de los recursos, materia del presente Convenio, con el objeto de atender los requerimientos de los órganos de fiscalización competentes, de acuerdo con las disposiciones generales aplicables.
- h) Coordinarse con "**LA SECRETARÍA**", y otorgarle las facilidades que requiera, por conducto de la Dirección General de Vinculación Cultural, con el propósito de llevar a cabo el control y seguimiento para el cumplimiento del presente Convenio. Asimismo, brindar las facilidades en caso de que se requiera realizar inspecciones físicas en el lugar en donde se desarrollan los proyectos culturales.
- i) En caso de existir recursos públicos federales al 31 de diciembre del 2020, deberán reintegrarse junto con los rendimientos que se hubieren generado para su entero a la Tesorería de la Federación (TESOFE), a través de "**LA SECRETARÍA**", de conformidad con lo establecido en el artículo 176 del Reglamento de la Ley Federal de Presupuesto y Responsabilidad Hacendaria.

CUARTA. RELACIÓN LABORAL. "LA INSTITUCIÓN ESTATAL DE CULTURA", acepta que los recursos humanos que requiera para la ejecución del objeto del presente Convenio quedarán bajo su absoluta responsabilidad jurídica y administrativa, y no existirá relación laboral alguna entre éstos y "**LA SECRETARÍA**", por lo que en ningún caso se considerará a "**LA SECRETARÍA**" como patrón sustituto o solidario.

QUINTA. SEGUIMIENTO. "LA SECRETARÍA", designa como responsable de dar seguimiento al cumplimiento estricto del presente Convenio a la Dirección General de Vinculación Cultural.

Por su parte, "**LA INSTITUCIÓN ESTATAL DE CULTURA**" nombra como responsable a su titular, en funciones.

El responsable por cada una de "**LAS PARTES**", será el representante institucional por medio del cual deberán canalizarse todas las comunicaciones oficiales para dar seguimiento y asegurar que se cumplan los compromisos contraídos.

SEXTA. CONTROL, VIGILANCIA Y FISCALIZACIÓN. El control, vigilancia y fiscalización de los recursos públicos federales que se otorgan con motivo de la celebración del presente Convenio, estará a lo dispuesto por la Ley Federal de Presupuesto y Responsabilidad Hacendaria, su Reglamento y la Ley de Fiscalización y Rendición de Cuentas de la Federación, así como de las demás disposiciones generales aplicables.

SÉPTIMA. RENDICIÓN DE CUENTAS. Además de las obligaciones mencionadas en la cláusula anterior, "LA INSTITUCIÓN ESTATAL DE CULTURA", deberá entregar a "LA SECRETARÍA" un informe final con la información de cada uno de los proyectos culturales realizados, mismo que deberá de entregarse a más tardar 15 días hábiles posteriores a su conclusión. Dicho informe se presentará bajo protesta de decir verdad, con la firma autógrafa del titular de "LA INSTITUCIÓN ESTATAL DE CULTURA" y de dos testigos, preferentemente, el responsable del proyecto y el responsable del área administrativa de "LA INSTITUCIÓN ESTATAL DE CULTURA". El informe deberá describir las actividades realizadas y las erogaciones correspondientes, en los formatos que para ello establezca "LA SECRETARÍA", con el fin de observar su correcta aplicación.

OCTAVA. DOCUMENTACIÓN OFICIAL. "LAS PARTES" convienen que, en cumplimiento a lo dispuesto por los artículos _____, del Decreto del Presupuesto de Egresos de la Federación para el Ejercicio fiscal 2020, y a lo establecido en las Reglas de Operación para el Apoyo a Instituciones Estatales de Cultura, toda la papelería, documentación oficial, así como la publicidad y promoción relacionada con éste, deberá incluir la siguiente leyenda: "Este programa es público, ajeno a cualquier partido político. Queda prohibido el uso para fines distintos a los establecidos en el programa".

NOVENA. CONTRALORÍA SOCIAL. Con el propósito de dar cumplimiento con lo establecido en la Ley General de Desarrollo Social, su Reglamento y en el Acuerdo por lo que se establecen los Lineamientos para la promoción y operación de la Contraloría Social en los programas federales de desarrollo social; publicado en el Diario Oficial de la Federación el 28 de octubre de 2016 y los documentos de Contraloría Social autorizados por la Secretaría de la Función Pública, "LA INSTITUCIÓN ESTATAL DE CULTURA" se obliga a promover la participación de la población beneficiaria a través de la realización de actividades de promoción, capacitación e integración del Comité de Contraloría Social, y a registrar lo correspondiente en el Sistema Informático de Contraloría Social (SICS).

DÉCIMA. MODIFICACIONES. "LAS PARTES" convienen que cualquier adición o modificación al presente Convenio, se hará de común acuerdo por escrito mediante la formalización del Instrumento Jurídico correspondiente, con apego a las disposiciones generales aplicables. Dichas modificaciones y las obligaciones de los signatarios surtirán efecto a partir de la fecha de su firma.

DÉCIMA PRIMERA. VIGENCIA. La vigencia del presente Convenio iniciará sus efectos a partir de la fecha de su suscripción y hasta la total conclusión de cada uno de los proyectos culturales mencionados en la Cláusula Primera, la cual no podrá exceder del día 31 de diciembre de 2020.

Lo anterior, sin perjuicio de la temporalidad del otorgamiento de los recursos, la cual no podrá exceder del 31 de diciembre del 2020.

DÉCIMA SEGUNDA. INCUMPLIMIENTO. El incumplimiento por parte de "LA INSTITUCIÓN ESTATAL DE CULTURA" al contenido de las cláusulas previstas en el presente Convenio, será motivo de su rescisión y de la devolución de la cantidad transferida por "LA SECRETARÍA"; así como de los rendimientos que se hubieren generado.

DÉCIMA TERCERA. CONTROVERSIAS. "LAS PARTES" convienen que el presente Instrumento es producto de la buena fe, por lo que toda duda o diferencia en opinión de la interpretación, formalización o cumplimiento, será resuelta de común acuerdo por "LAS PARTES".

En el supuesto de que la controversia subsista, "LAS PARTES" convienen en someterse a la jurisdicción de los Tribunales Federales competentes de la Ciudad de México, por lo que renuncian al fuero que pudiera corresponderles en razón de su nacionalidad o domicilio presente o futuro.

El presente Convenio fue leído, y enteradas "LAS PARTES" de su contenido, valor y consecuencias legales, lo firman en ____ ejemplares en _____, el día _____.

POR "LA SECRETARÍA"
EL/LA DIRECTOR(A) GENERAL DE
VINCULACIÓN CULTURAL

EL/LA DIRECTOR(A) DE PROMOCIÓN,
FORMACIÓN Y DESARROLLO

POR "LA INSTITUCIÓN ESTATAL DE CULTURA"
EL/LA TITULAR

POR "FINANZAS, TESORERÍA O HACIENDA"
EL/LA TITULAR

ANEXO 5 AIEC**Carta de Conclusión AIEC****TITULAR DE LA IEC**

Cargo

Presente

Me refiero al Apoyo a Instituciones Estatales de Cultura 2020 formalizado entre la (IEC) y esta Secretaría de Cultura mediante el Convenio de Coordinación núm. SC/DGVC/ COORD/XXXXX/20.

Al respecto, me dirijo a usted con el propósito de comunicarle que esta Secretaría de Cultura ha revisado los informes de avances físicos y financieros, así como el final, presentados por la institución a su digno cargo.

Por lo anterior y en cumplimiento de lo establecido en las Reglas de Operación del Programa de Apoyos a la Cultura para el ejercicio fiscal 2020 en su vertiente Apoyo a Instituciones Estatales de Cultura, le informamos que queda concluido el proceso de rendición de cuentas y que deberá resguardar y conservar la documentación comprobatoria objeto del apoyo por si esta Secretaría o alguna instancia fiscalizadora así lo requiere para su revisión.

Sin otro particular, le envío un cordial saludo.

Atentamente

Director (a) General de Vinculación Cultural

Ccp Director (a) de Promoción, Formación y Desarrollo

Expediente

ANEXO 6 AIEC
FLUJOGRAMA AIEC

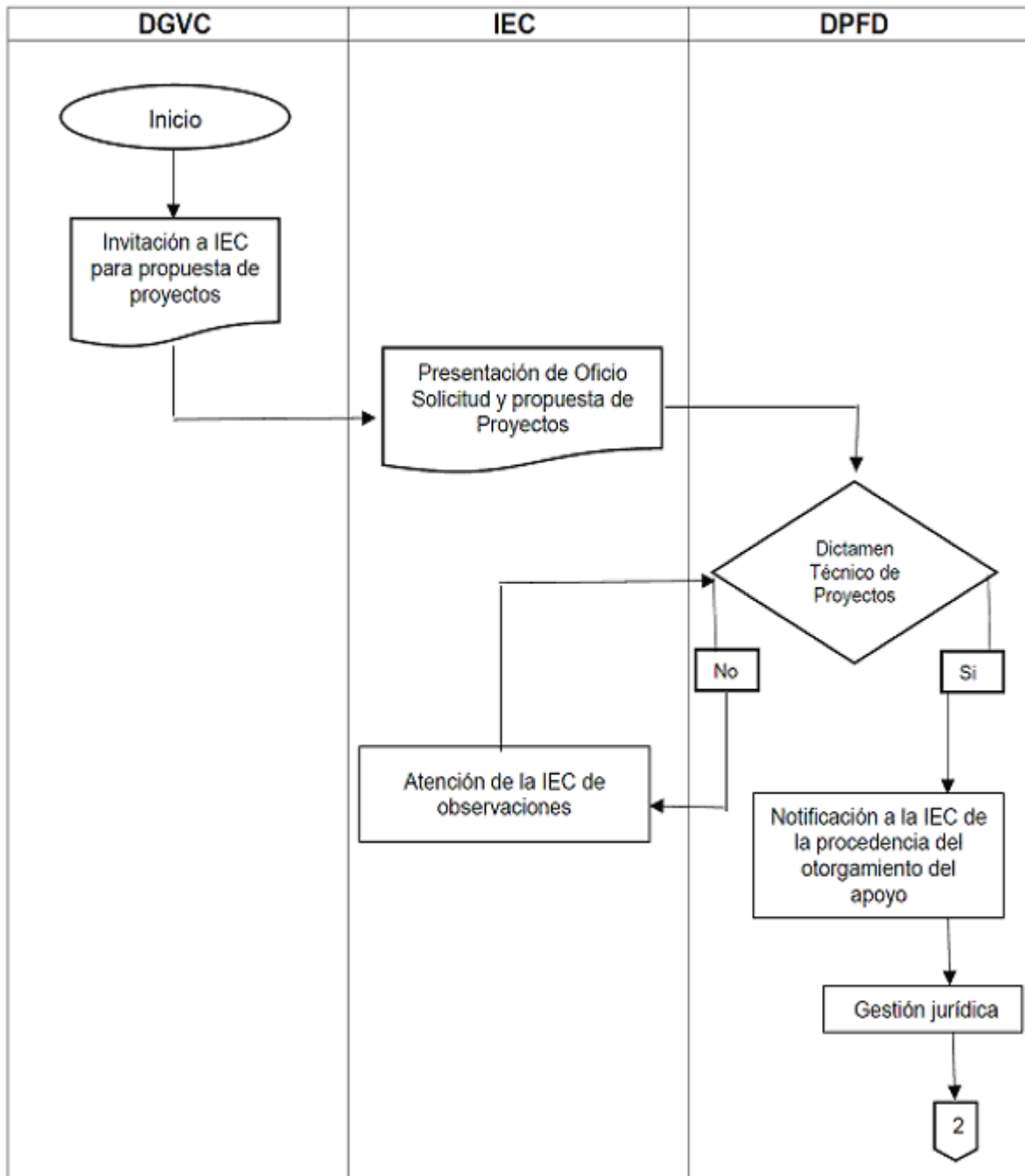

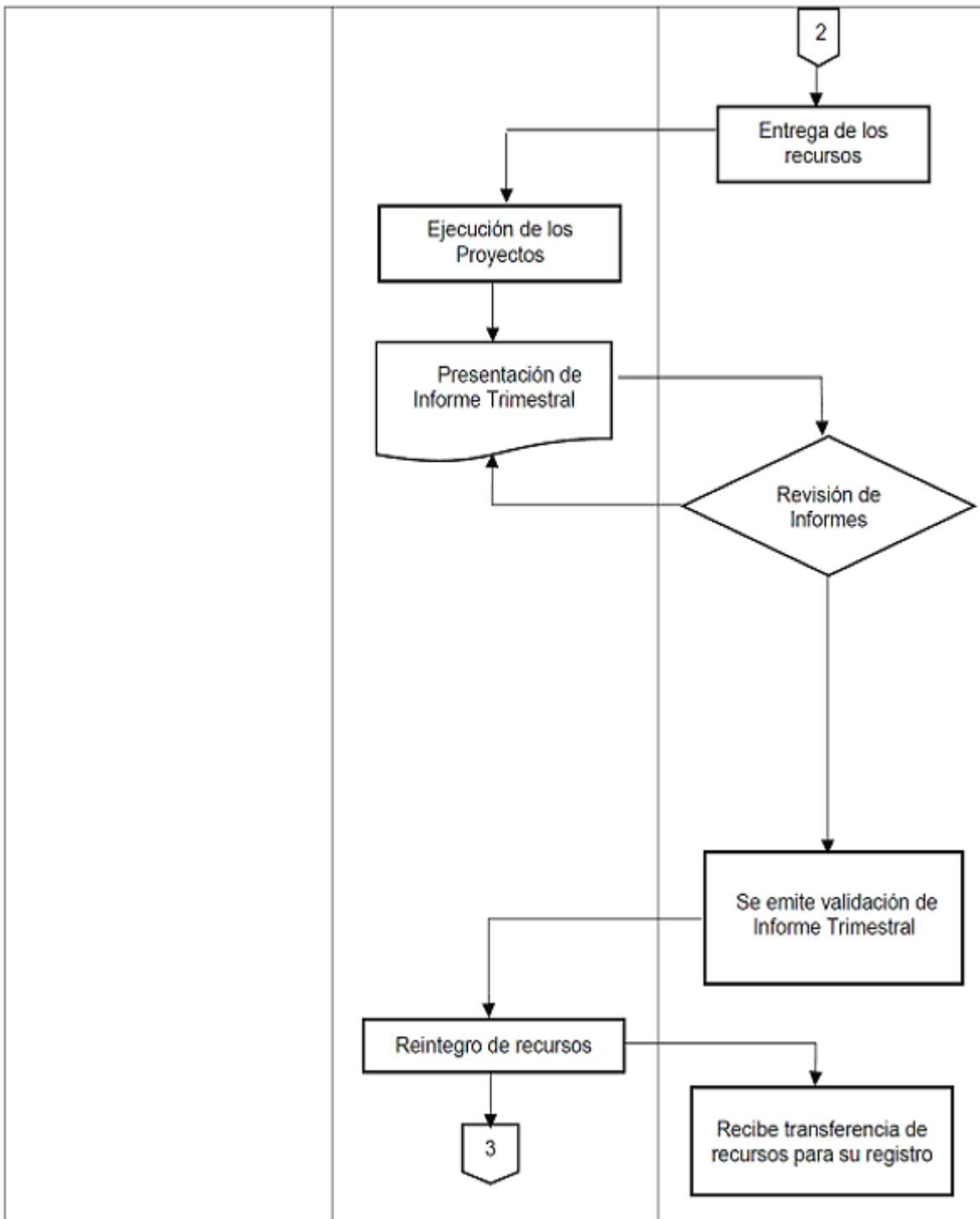

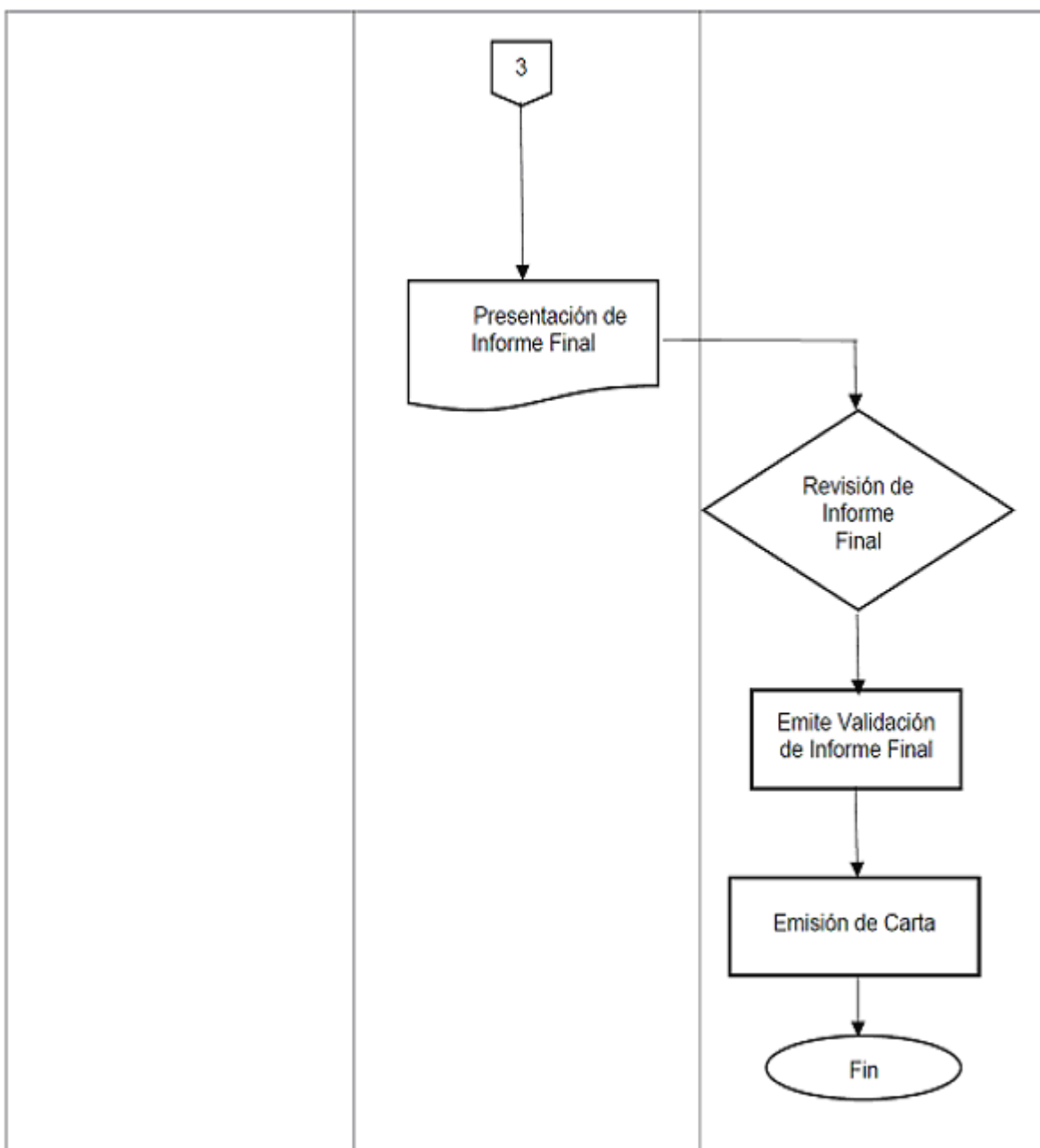

1 Aplica exclusivamente para aquellas poblaciones que no son indígenas ni afrodescendientes.

2 Niñas, niños y adolescentes (1), Jóvenes (2), Adultos mayores (3), Mujeres (4), Migrantes (5), Privados de la libertad (6), En condición de calle (7), LGBTTTI (8), con Discapacidad (9).

3 Niñas, niños y adolescentes (1), Jóvenes (2), Adultos mayores (3), Mujeres (4), Migrantes (5), Privados de la libertad (6), En condición de calle (7), LGBTTTI (8), con Discapacidad (9).

4 Hablante de Lengua Indígena

5 Intervención cultural comunitaria: escrito breve que describe una actividad o conjunto de actividades que tienen la finalidad de incidir y fortalecer en el ámbito cultural comunitario del grupo que lo elabora.

6 Los ámbitos son ejemplos. Si se propone una intervención o proyecto relacionado con un ámbito no considerado en la lista, que pertenezca a la cultura popular, será revisado.

- 7 Comunidad de origen del grupo.
- 8 Migrantes, víctimas del delito, niños, adultos mayores, mujeres, personas en situación de exclusión educativa, discapacitados, portadores de VIH, LGTBTTIQ.
- 9 Subcontratación laboral de servicios a partir de un proveedor externo.